

Denominación del Título	Grado en Ingeniería Informática en Tecnologías de la Información
Centro	Centro Universitario de Mérida
Universidad solicitante	Universidad de Extremadura
Rama de Conocimiento	Ingeniería y Arquitectura

ANECA, conforme a lo establecido en el artículo 27 del Real Decreto 1393/2007, de 29 de octubre, por el que se establece la ordenación de las enseñanzas universitarias oficiales, en su nueva redacción tras su modificación por el Real Decreto 861/2010, de 2 de julio, ha procedido a realizar el informe de seguimiento sobre la implantación del Título Oficial arriba indicado.

Este informe ha sido realizado por una Comisión de Evaluación formada por expertos del ámbito académico y estudiantes. Los miembros de la comisión han sido seleccionados y nombrados entre los vocales académicos y estudiantes de las actuales comisiones del programa Verifica. Asimismo se muestran, en el anexo, los gráficos de los indicadores utilizando los datos suministrados por el Sistema Integrado de Información Universitaria del Ministerio de Educación, Cultura y Deporte.

1. Gestión del título

Organización y Desarrollo

Información pública del título: *El perfil de ingreso y criterios de admisión, las competencias del título, la normativa académica del título (permanencia y reconocimiento y transferencia de créditos) y la documentación oficial del título (informes evaluación, modificación y seguimiento, verificación, publicación en BOE,...).*

El número de plazas ofertadas no se corresponden con las indicadas en la memoria verificada. Debe corregirse este aspecto.

A la vista de que en la página web aparecen las tasas de eficiencia, abandono y graduación correspondiente a los dos últimos cursos se recomienda que en la próxima modificación de la memoria de verificación se actualicen estos datos.

Despliegue del Plan de Estudios: *Las guías docentes.*

La página web correspondiente al título evaluado contiene, en general, una información completa y adecuada de las guías docentes de las asignaturas que componen el plan de estudios. Para cada asignatura se indica el profesorado y departamento que la imparte y el tipo de asignatura, además del profesor coordinador. Se incluyen las competencias relacionadas con los resultados de aprendizaje, los contenidos de la asignatura, las actividades formativas con el porcentaje de horas dedicadas a cada una de ellas y los métodos de evaluación que se llevarán a cabo. Se incluye también la bibliografía.

Las guías son copias escaneadas, su visibilidad no es buena y, además, no están actualizadas.

En la información referente a cada profesor se incluye un enlace al currículum que no funciona.

Se echa de menos la contextualización de cada asignatura en el plan de estudios y los requisitos, en cuanto a los conocimientos previos, necesarios para poder cursarla (estos últimos se incluyen en algún caso aislado como

observaciones).

La lista de actividades formativas es la misma para todas las asignaturas: presencial (distinguiendo si es en grupo grande en clase o en grupo pequeño en seminario o laboratorio), seguimiento (tutorías) o no presencial. Lo único que varía son las horas que se dedican a cada una de ellas y esta distribución permite facilitar la adquisición de los resultados de aprendizaje previstos en la memoria verificada para las materias.

Los resultados de aprendizaje de las materias no se han desplegado en las asignaturas de la Guía Docente, salvo en unos pocos casos.

Los sistemas de evaluación descritos en las guías incluyen modalidades de evaluación, los aspectos a evaluar (asistencia/participación, trabajos/prácticas realizados, examen), criterios de calificación y porcentajes aplicables que se corresponden con el tipo de asignatura. En conjunto permiten valorar la consecución de los resultados de aprendizaje de las materias.

Los materiales didácticos descritos en las guías se limitan fundamentalmente a la bibliografía, en algunos casos distinguiendo la bibliografía fundamental de la complementaria. En unas pocas guías se añaden referencias a otros recursos como apuntes o presentaciones y recursos web.

Es necesario aportar en el seguimiento de los títulos acceso a los materiales didácticos que se utilizan en las diferentes asignaturas para poder valorar si dichos materiales son adecuados para que los estudiantes adquieran los resultados de aprendizaje de las asignaturas.

Se ha detectado, de forma concreta, que no se corresponden las horas de actividades formativas y los sistemas de evaluación de las asignaturas ("Redes de ordenadores" y "Bases de datos") de la memoria verificada y de la página web.

Tampoco aparecen las metodologías docentes en algunas asignaturas (por ejemplo: "Programación Concurrente y Distribuida", "Habilidades Comunicativas").

Información y Transparencia

Información al estudiante. *Acceso de los estudiantes a la información, en el momento oportuno, del plan de estudios y de los recursos de aprendizaje previstos.*

El acceso que tienen los estudiantes a la información relativa al título es correcto.

Sistema de Garantía Interno de Calidad

Sistema Interno de Garantía de Calidad: *Los objetivos de calidad están definidos y se revisan, los grupos de interés (entre otros, estudiantes, PDI, PAS, egresados...) participan en la valoración, el análisis y la mejora del título, la recogida y análisis de las sugerencias, quejas y reclamaciones.*

El Centro Universitario de Mérida (CUM) de la UEx dispone de un SGIC que contempla la definición y revisión periódica de una política y objetivos de calidad para el conjunto de títulos de Grado y Máster de la Escuela. Existe una Comisión de Centro (CGCC) y comisiones para cada una de las titulaciones impartidas (CCT).

El enlace web proporcionado funciona correctamente y conduce a la documentación actualizada, tanto de la CGCC como de las CCT. Se aportan las memorias de los cursos 2010/11, 2011/12 y 2012/13 (extensas y detalladas) y las actas de las 32 reuniones de la CCT, la mayoría de ellas realizadas conjuntamente con la CCT del Grado en Ingeniería Telemática. No se encuentran actas posteriores a octubre 2013.

El documento sobre la UTEC establece procedimientos para realizar encuestas de satisfacción a estudiantes, profesores y alumnos. El informe anual 2012/13 (de 01/2014) indica que se ha realizado la encuesta de estudiantes con la actuación docente (con unas 170 respuestas), y encuestas a muestras del profesorado (10 profesores) y del PAS (4 personas). Hay un análisis del grado de satisfacción de las encuestas realizadas.

No hay constancia de un proceso formal de recogida de reclamaciones o

sugerencias a nivel de centro.

2. RECURSOS

El personal Académico *con categoría y ámbito de conocimiento.*

En la página web de la titulación se presenta un detallado listado de Personal Académico que imparte docencia en cada asignatura, con especificación de sus nombres y apellidos, dedicación, departamento y Área de Conocimiento a la que pertenecen (todas las Áreas de Conocimiento del título están representadas). No se indica la categoría del profesorado y los enlaces a los currículum vitae no funcionan, en algunos casos se indican páginas web personales o del grupo de investigación. No se incluye información concreta sobre la dedicación docente a la titulación o asignaturas en horas aunque muchos profesores son los únicos de su asignatura. Este conjunto de Personal Académico se corresponde en gran medida con el comprometido en la Memoria de Verificación.

Por otro lado se adjuntan unas tablas de profesor asignatura que no está muy claro a qué corresponden. Es posible que desde la última (2012-13) hayan cambiado los coordinadores y/o profesores de las asignaturas, pero en algunos casos no coinciden.

Además de la información aportada, es necesario incluir en el seguimiento de los títulos la información del profesorado académico en un formato semejante al utilizado en el proceso de verificación, especificando entre otras cosas el porcentaje real de dedicación al título del profesorado.

Los recursos materiales *son adecuados para conseguir las competencias.*

Se incluye información general sobre todo el campus de Mérida. Es necesario detallar qué laboratorios se utilizan en la titulación y el porcentaje de utilización de los mismos.

Las prácticas son adecuadas para conseguir las competencias.

En este grado no se contemplan prácticas externas obligatorias.

3. RESULTADOS

Indicadores: Plazas de nuevo ingreso, egreso, tasa de rendimiento y éxito.

El número de estudiantes de nuevo ingreso está muy por debajo de lo previsto (50): 22 en el curso 2010-2011, 18 en 2011-2012, 17 en 2012-2013.

No funciona la contraseña de acceso a las tasas de rendimiento por asignatura, y por tanto no se puede evaluar.

Madrid, a 01 de marzo de 2015

EL DIRECTOR DE ANECA



Rafael van Grieken

ANEXO ESTADÍSTICAS – Sistema Integrado de Información Universitaria

Datos de Ingreso

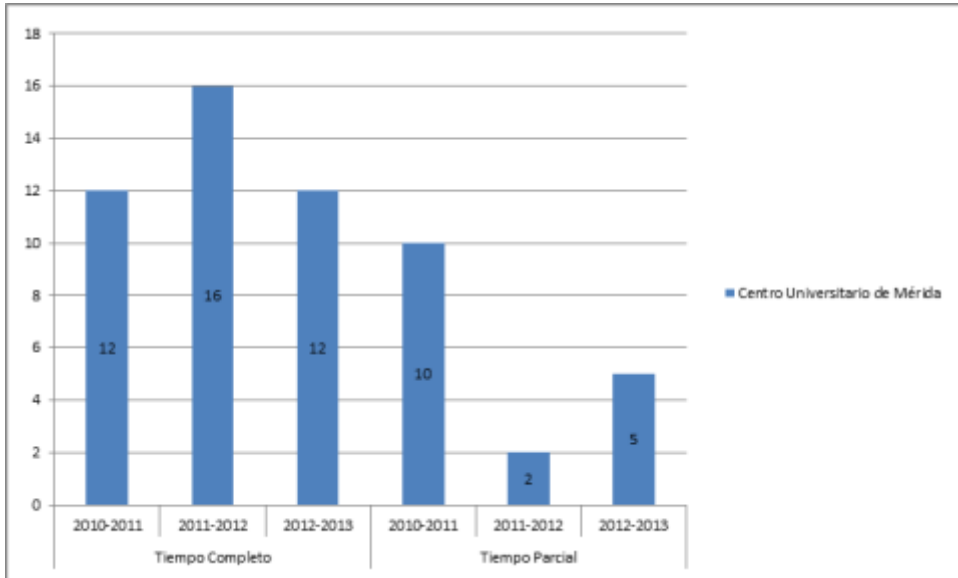

Datos de Egresados

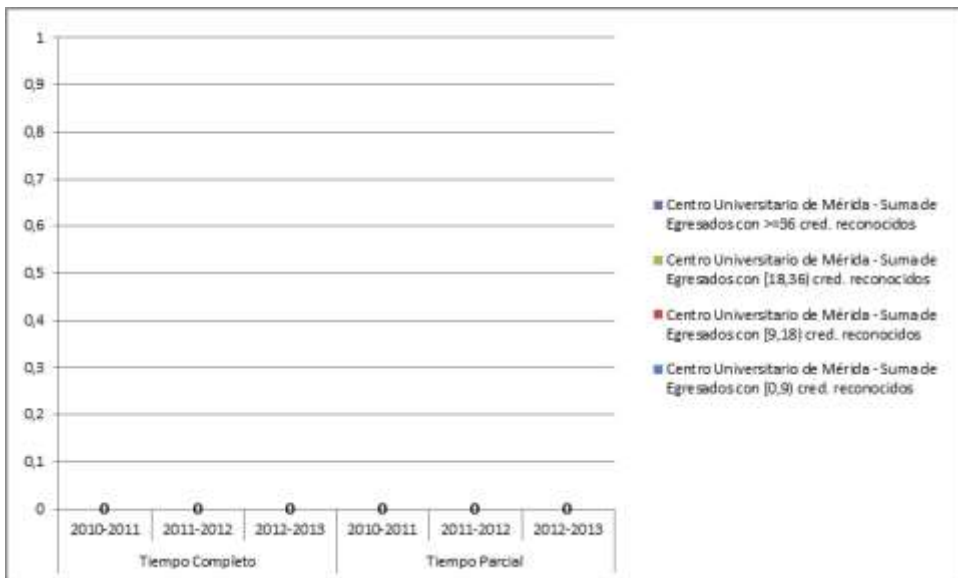

TASA DE RENDIMIENTO TC

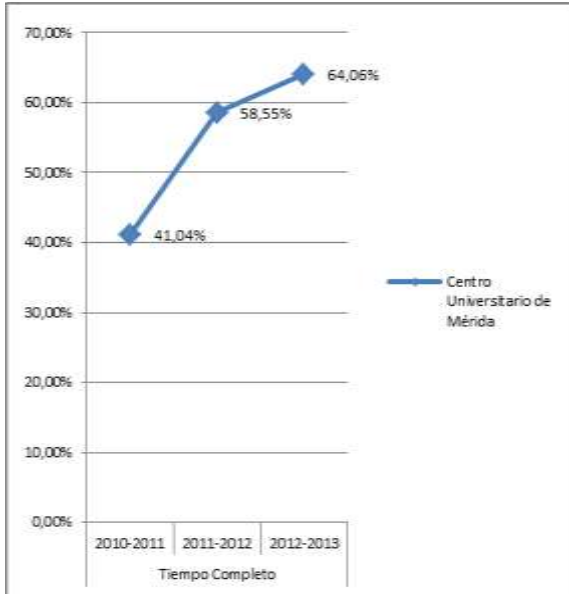

TASA DE RENDIMIENTO TP

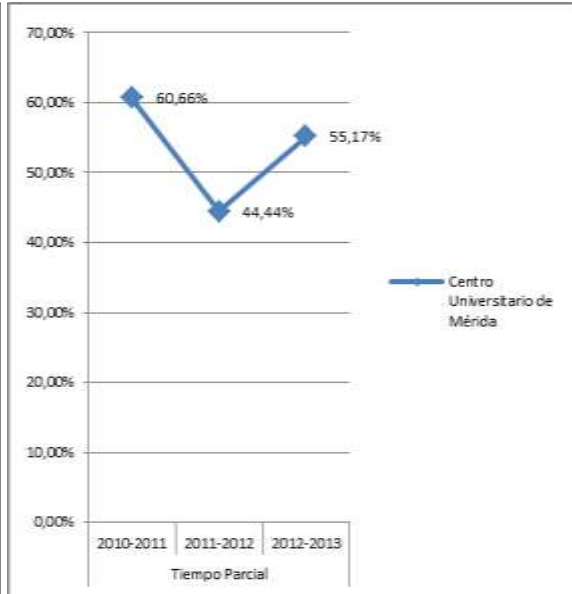

Tasa de Rendimiento = Para un curso académico X, relación porcentual entre el número de créditos ordinarios superados en el título T en la Universidad U y el número total de créditos ordinarios matriculados en el título T en la Universidad U.

PROMEMORIA – TASAS MEDIAS DE RENDIMIENTO DE TÍTULOS DE GRADOS DE INGENIERÍA Y ARQUITECTURA

TC

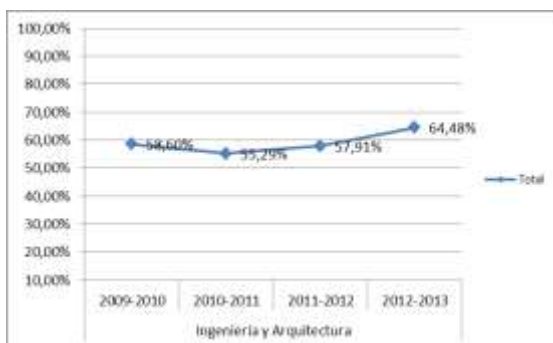

TP

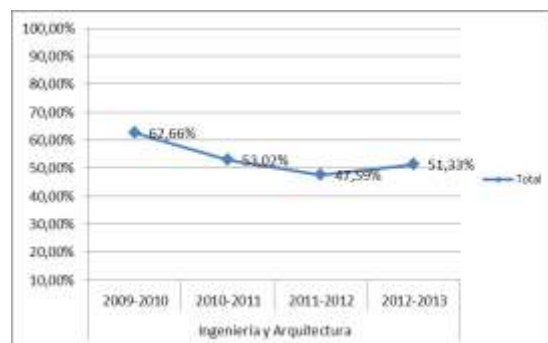

PROMEMORIA – TASAS MEDIAS DE ÉXITO DE TÍTULOS DE GRADOS DE INGENIERÍA Y ARQUITECTURA

TC

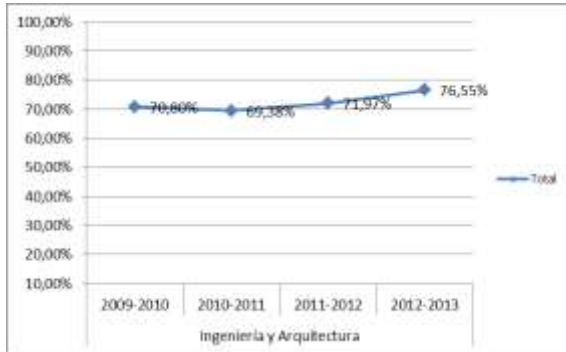

TP

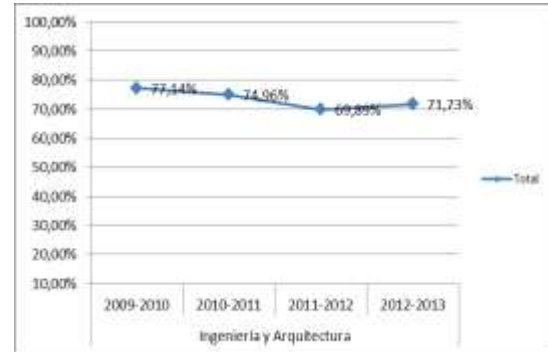

TASA DE ÉXITO TC

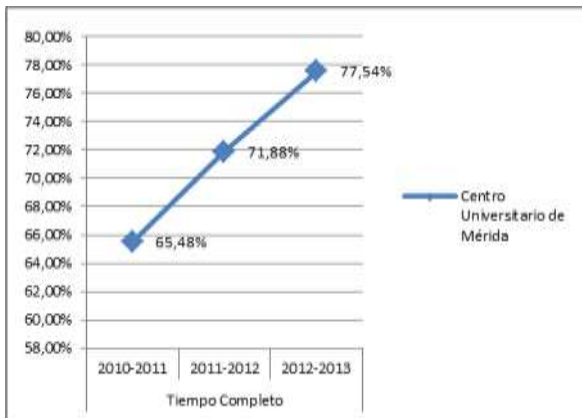

TASA DE ÉXITO TP

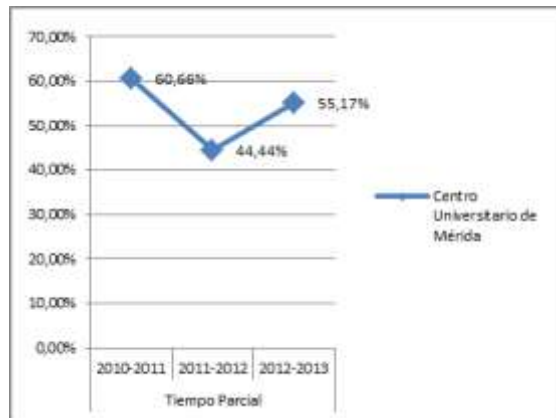

Tasa de Éxito = Para un curso académico X, relación porcentual entre el número de créditos ordinarios superados en el título T en la Universidad U y el número total de créditos ordinarios presentados en el título T en la Universidad U.

TASA DE ABANDONO DEL TÍTULO

